

# **CÁRITAS DIOCESANA DE VIANA DO CASTELO**

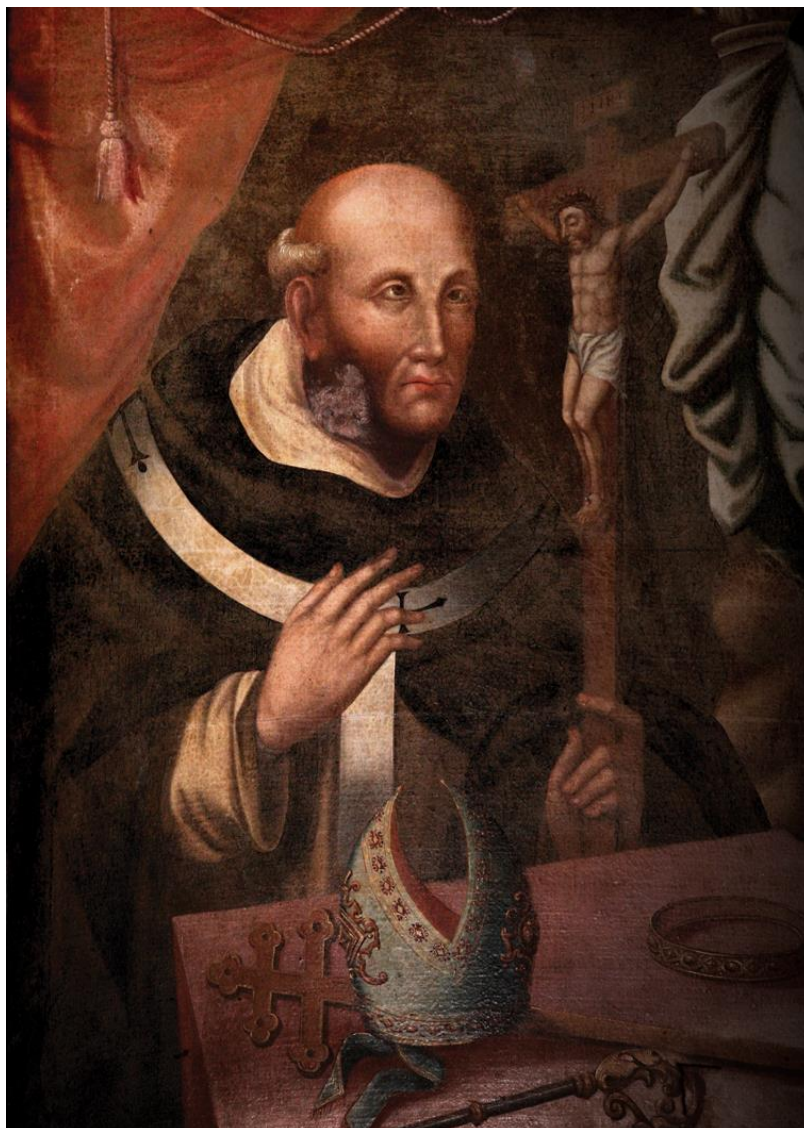

**BALANÇO E ATIVIDADES DE 2018**



## ÍNDICE

<b>1. RELATÓRIO.....</b>	<b>3</b>
<b>NOTA DE ABERTURA .....</b>	<b>4</b>
1.1. INTRODUÇÃO .....	5
1.2. ATIVIDADE.....	6
1.2.1. INTERVENÇÃO SOCIAL.....	6
1.2.2. ROUPEIRO SOCIAL .....	7
1.2.3. AÇÃO FORMATIVA - “Economia Familiar e Empreendedorismo” .....	8
1.2.4. CLAIM – CENTRO LOCAL DE APOIO À INTEGRAÇÃO DO MIGRANTE .....	9
1.3. SUSTENTABILIDADE DA CÁRITAS DIOCESANA .....	13
1.4. EVENTOS .....	14
<b>2. DEMONSTRAÇÕES FINANCEIRAS .....</b>	<b>18</b>
2.1. BALANÇO.....	19
2.2. DEMONSTRAÇÃO DE RESULTADOS .....	21
2.3. BALANCETES ANALÍTICOS.....	22
2.4. PROPOSTA DA DIREÇÃO .....	35
2.5. GRUPOS PAROQUIAIS.....	36
2.5.1. CÁRITAS PAROQUIAL DE GERAZ DO LIMA .....	36
2.5.2. CÁRITAS INTERPAROQUIAL DE ARCOS DE VALDEVEZ .....	37
2.5.3. CÁRITAS INTERPAROQUIAL DE VALENÇA.....	40
<b>3. PARECER DO CONSELHO FISCAL.....</b>	<b>47</b>
<b>4. APROVAÇÃO ECLESIAÍSTICA .....</b>	<b>48</b>



# 1. RELATÓRIO



## **NOTA DE ABERTURA**

A nossa caminhada individual e comunitária desafia-nos a paragens e olhares de avaliação para enfrentar os problemas que se vão levantando e encontrar e organizar respostas isoladas e integradas na realidade dos problemas.

A acção da Igreja nas suas diferentes expressões de evangelização e vivência cristã constitui um apelo contínuo a ver, avaliar, encontrar e percorrer caminhos de atenção e serviço às pessoas, às comunidades e movimentos e a construir caminhos de resposta.

Sem dúvida que a presença e acção dos cristãos, individualmente e associados, deve constituir realidade a iluminar e incentivar num autêntico ministério de amor e abrindo pontes de encontro, anúncio e partilha fraterna.

Um olhar breve sobre a acção sócio-caritativa da Igreja Diocesana, que somos e vivemos, mostra-nos, no ano passado, a Caritas Diocesana atendeu e apoiou: 244 famílias num total de 3.102 pessoas.

Os apoios às pessoas e famílias carenciadas elevou-se a:

15.186,11 € em Alimentação

12.340,50 € em Cuidados de Saúde

29.014,73 € em apoios a Despesas Domésticas.

Por seu lado, o ofertório da Cáritas situou-se em 14.702,24 euros.

A insuficiência de meios é clara. Entre os meios há um significativo apoio da Câmara Municipal Vianense e algumas instituições, nomeadamente festas organizadas pela Cáritas.

A realidade levanta um apelo à bondade, generosidade e fraternidade, vendo, promovendo e partilhando.

Monsenhor José Maria da Costa Reis Ribeiro

Assistente Eclesiástico da Caritas Diocesana de Viana do Castelo



## 1.1. INTRODUÇÃO

Mais uma vez cumpre à Direção da Cáritas Diocesana apresentar as contas e referir a atividade realizada no decorrer do ano de 2018, realçando os aspetos mais notórios e ainda a situação económico financeira.

Os indicadores nacionais proporcionam uma ligeira melhoria na qualidade de vida do todo nacional, com o emprego ao alcance de mais pessoas. No entanto, permanecem os problemas estruturais das famílias que se dirigem à Cáritas: as condições de trabalho pioraram, os vencimentos são baixos e o desemprego de longa duração permanece. É cada vez mais difícil conseguir uma habitação digna compatível com a capacidade financeira do agregado familiar.

A Cáritas Diocesana preocupa-se em colocar no centro das suas intenções a **pessoa humana**, sem qualquer tipo de discriminação.

Gerimos e administramos o gabinete de apoio aos migrantes, conhecido como o «CLAIM - Centro Local de Apoio à Integração do Migrante», onde são acolhidos, informados e acompanhados nas suas dificuldades e carências. No decorrer do ano findo acolheram-se pessoas de 18 nacionalidades.

É nossa certeza que oferecemos um serviço cívico e social à comunidade imigrante, único no concelho de Viana do Castelo.

Fazem parte deste balanço os relatórios da Cáritas Paroquial de Santa Maria de Geraz do Lima, do Núcleo Inter-paroquial da Cáritas de Valença e da Cáritas Inter-paroquial dos Arcos de Valdevez.

Unidos no mesmo espírito colaboramos na acção sócio-caritativa da Igreja Diocesana, acautelamos e preservamos o bom nome da Cáritas.

Iniciamos o segundo ano do mandato para o qual fomos nomeados. Terminará a 25 de março de 2020. Seria bom pensar-se num futuro responsável a fim de se ir abeirando da atividade da Cáritas Diocesana.

O Presidente da Cáritas Diocesana,

José Machado de Oliveira



## 1.2. ATIVIDADE

### 1.2.1. INTERVENÇÃO SOCIAL

<b>Movimento Social</b>	
Famílias apoiadas	244
Atendimentos sociais	926
Agregado familiar correspondente	2.105
Novas famílias	77
<b>Roupeiro social</b>	
Famílias atendidas	377
Agregado familiar correspondente	997

<b>Custos do atendimento social</b>	
Alimentação <b>a)</b>	€ 15.186,11
Pagamento da eletricidade	€ 7.903,01
Pagamento da água	€ 4.652,71
Pagamento de gás	€ 2.963,30
Pagamento de rendas de casa	€ 13.495,71
Despesas com a saúde	€ 12.340,50
Apoio Escolar (Propinas e ajuda escolar)	€ 1.962,99
Roupeiro social	€ 1.097,07
Outros custos do apoio social <b>b)</b>	€ 7.379,71
<b>TOTAL</b>	<b>€ 66.981.11</b>

- a) Nesta rubrica estão incluídos os Cabazes de Natal e não estão contabilizados os géneros doados pelo Banco Alimentar, no valor de €4.669,83, bem como de outras ofertas de particulares;
- b) Inclui a aquisição de eletrodomésticos, mobiliário, e outras despesas de apoio aos utentes.

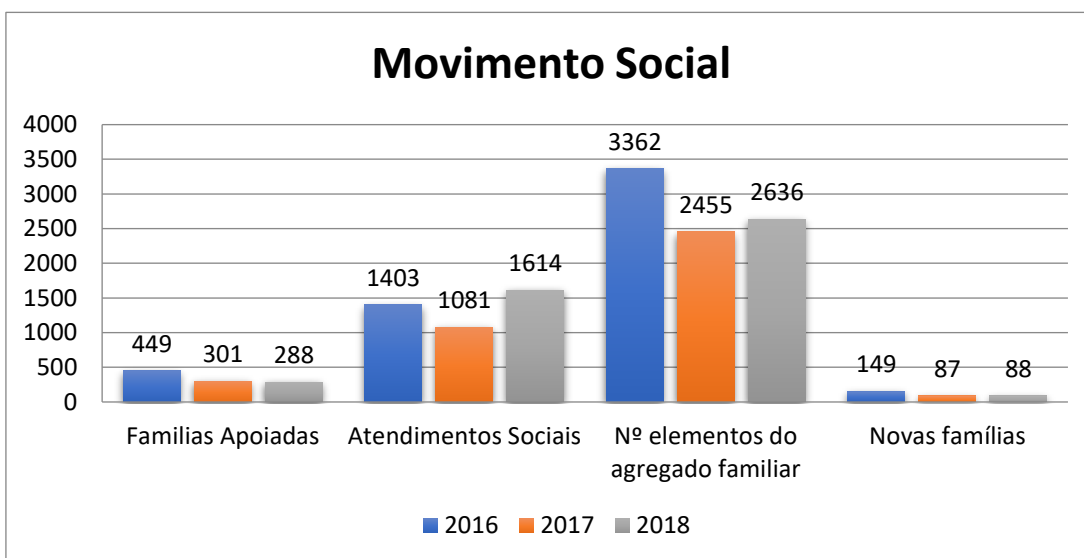

## 1.2.2. ROUPEIRO SOCIAL

A funcionar em prédios da Diocese na Rua da Bandeira. É dirigido e organizado pelas voluntárias que integram esta direção.

O Roupeiro Social tem atendimento semanal, oferecendo roupas, loiças, mobiliário e calçado. Presta especial atenção à MATERNIDADE, amparando jovens mães com enxovais para os recém-nascidos.

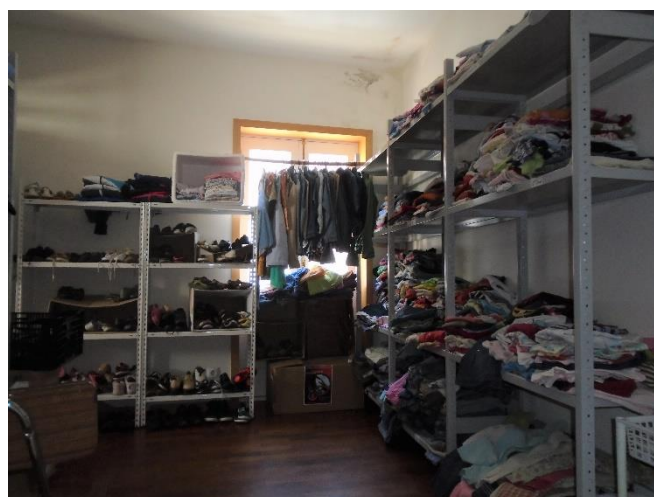
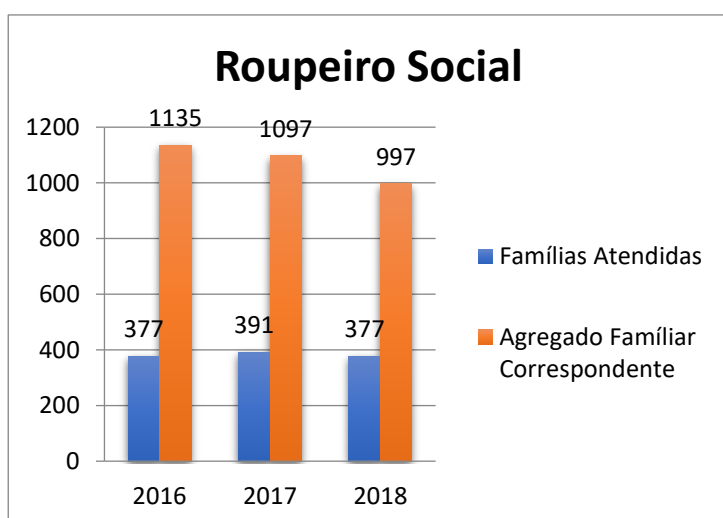



### **1.2.3. AÇÃO FORMATIVA - “Economia Familiar e Empreendedorismo”**

A Cáritas desde 2017 ministrou cinco formações «caseiras», valendo-se dos recursos internos de cada um dos voluntários, adquiridos no percurso da sua vida familiar e profissional. Através dos seus conhecimentos procuraram contribuir para o bem-estar funcional dos nossos utentes, nossos semelhantes, esclarecendo-os que só pessoas adultas, com ética e integridade conseguirão viver em sociedade com dignidade e contribuir para um mundo melhor.

Ao longo dos cinco módulos registamos evoluções, se quisermos, sucessos.

As sementes plantadas têm feito mexer almas que estavam adormecidas, senão moribundas, sentiam-se sem vida, sem ânimo e motivação.

Há resultados concretos: uns arranjam empregos, outros formações remuneradas de forma a sentirem-se economicamente autónomos, outros mudaram a sua postura de estar na vida pela restauração da identidade e da dignidade que havia sido perdida.







### 1.2.4. CLAIM – CENTRO LOCAL DE APOIO À INTEGRAÇÃO DO MIGRANTE

O Centro Local de Apoio à Integração do Migrante (CLAIM) tem como prioridade o acolhimento, apoio e o atendimento especializado aos cidadãos Nacionais de Países Terceiros (NPT). No ano de 2018 foram realizados 443 atendimentos, verificando-se um aumento significativo quando comparado com os anos de 2016 e 2017.

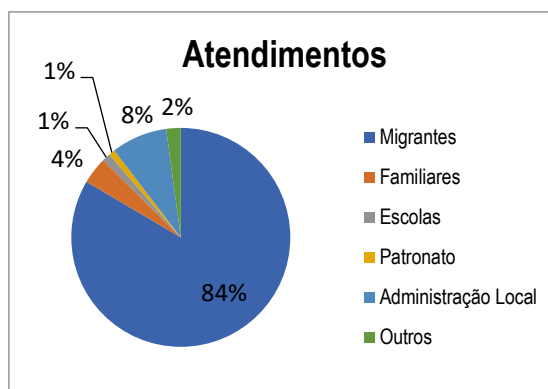
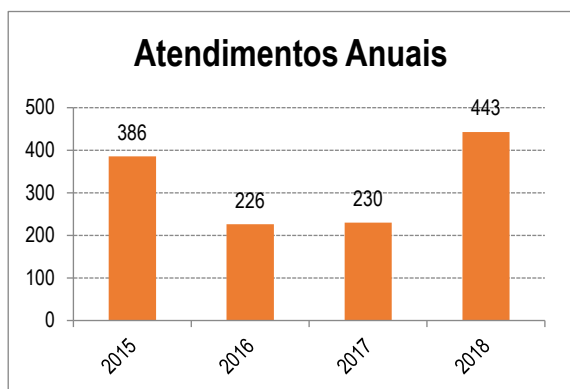

Tal como verificado nos anos anteriores, a maior parte dos atendimentos são realizados ao público-alvo, os migrantes (84%), existindo um aumento da procura por parte da administração local (8%) e pelos familiares (4%).

A caracterização dos utentes no decorrer de 2018, encontra-se na faixa etária dos 26-35 e 36-45. O género masculino continua a ser o que mais comparece (53%). Comparado com o ano anterior assiste-se a um aumento de 18% do género feminino, passando de 29% para 47%. As nacionalidades mais representativas são a Brasileira, a Ucrariana, a Indiana, a Cabo-verdiana, a Guineana e a São-tomense

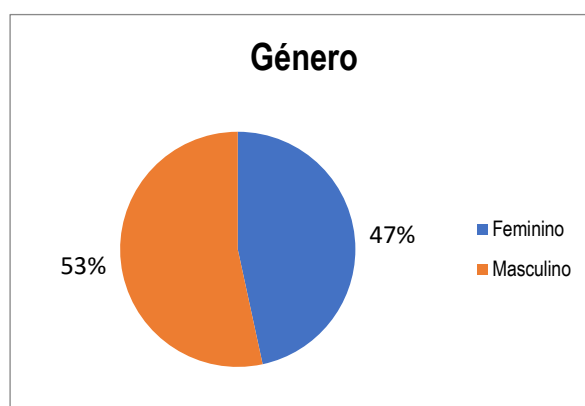
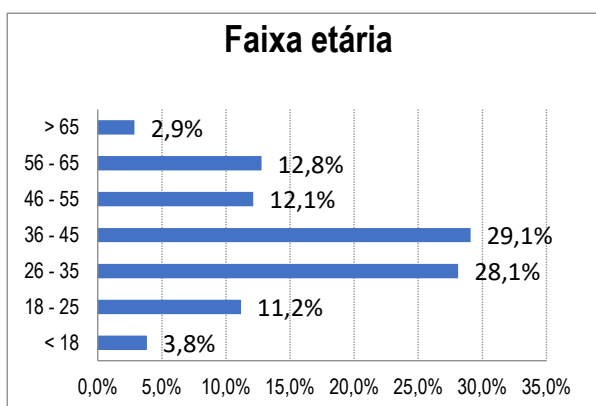

Os utentes procuram essencialmente informação sobre direitos da legalização e segurança social, apoio na procura de trabalho, através do fornecimento de ofertas de emprego e construção do curriculum vitae e ainda no apoio social com o encaminhamento para a Cáritas Diocesana.

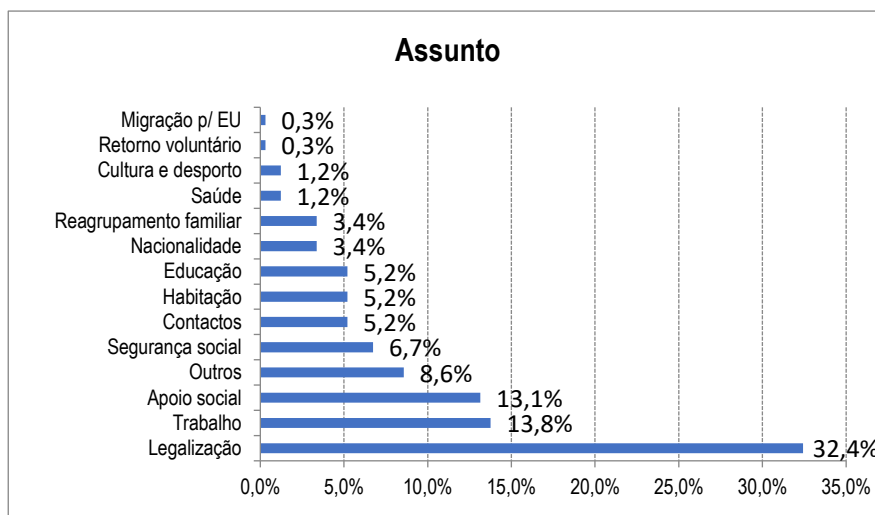

### **Atividades promotoras da Interculturalidade**

#### Apresentação do Documentário “Uma oportunidade europeia”

No dia 15 de abril o CLAIM esteve presente na apresentação do documentário realizado por alunos da ETAP de Viana do Castelo, em parceria com o CLAIM, intitulado: “Uma oportunidade europeia”. Os alunos concorreram com um trabalho documentário que consistiu numa entrevista a uma família de refugiados sírios a residir em Viana do Castelo, utentes da *Cáritas Diocesana de Viana do Castelo*. Foi vencedor do concurso “Solidariedade, uma imagem de marca da União Europeia”, promovido pelo jornal Diário do Minho.

#### Evento “Partilhar a Viagem” – Vem e partilha o teu pão

Este evento organizado a 14 de julho pela Cáritas Diocesana de Viana do Castelo, em parceria com o Secretariado Diocesano da Mobilidade Humana, teve origem na campanha internacional lançada pelo Papa Francisco, com vista a promover o encontro e o diálogo entre pessoas de várias culturas e origens. Contou com vários migrantes residentes na região, estando representadas





diversas nacionalidades, de países como, Brasil, Ucrânia, S. Tomé e Príncipe, Guiné-Bissau, Guiné Conacri, Nepal, Índia e Paquistão. No final realizou-se o convívio, com uma pequena refeição, sob o tema VEM E PARTILHA O TEU PÃO. Foi oferecido aos migrantes um saco de pão típico, como sinal de partilha e de acolhimento.

Semana da Diversidade Cultural, de 20 a 25 de maio, sob coordenação do Gabinete Cidade Saudável, em parceria com CLAIM, onde foram realizadas as seguintes atividades:

20 de maio	<b>Caminhada da Diversidade Cultural</b>
25 de maio	<b>Festa Africana</b> (Cáritas Diocesana)
25 de maio	Conferência “ <b>movimentos migratórios em tempos de guerra</b> ”  Orador: Pedro Góis, investigador no Centro de Estudos Sociais da Universidade de Coimbra.

Mês da Tolerância, de 05 a 29 de novembro, sob coordenação do Gabinete Cidade Saudável, em parceria com CLAIM, onde foram realizadas as seguintes atividades:

05 de novembro	Colocação do Outdoor “ <b>Viana acolhe com amor</b> ” (Estrada N13 Areosa).
08 de novembro	Sessão de Sensibilização “ <b>Cidadania e Integração</b> ”  Dirigida para os alunos da Escola Superior de Educação (IPVC).
12 de novembro	<b>Improvisação Teatral</b> com Karine Roriz da AJD.
14 de novembro	Tertúlia “ <b>Tolerância</b> ” Oradores: Elizabeth Challinor (CRIA-UM) e Pedro Pereira (ESS-IPVC).
15 de novembro	Palestra “ <b>Refugiados e Tolerância</b> ” Realizada para os alunos do 1º ciclo da Escola Básica do Cabedelo.



16 de novembro	Visualização e debate de um vídeo sobre migrantes Dirigida aos alunos da Escola Secundária de Monte da Ola.
17 de novembro	Oficina <b>Cozinhas do Mundo</b> (Mercado Municipal) Cozinha gastronómica da Colômbia.
22 de novembro	<b>Conversas em Português – Dieta Mediterrânea</b> (ESSMM)
25 de novembro	<b>Convívio Intercultural</b> (Café Concerto do Teatro Sá de Miranda)  Com mostra gastronómica e danças do mundo.
29 de novembro	<b>Biblioteca Humana: A educação no meu país</b> (ESE-IPVC)

No decorrer do ano de 2018 surgiram novas mudanças no CLAIM, nomeadamente em março de 2018 onde se encontra em curso uma nova parceria com o Município de Viana do Castelo, através do Plano Municipal para a Integração dos Migrantes, onde o CLAIM é cofinanciado a 75% através do Fundo para o Asilo, a Migração e a Integração (FAMI). A partir de novembro de 2018, inclusive, foi contratada uma nova Mediadora para o CLAIM de Viana do Castelo, por rescisão do contrato do anterior técnico, a pedido do mesmo.



### 1.3. SUSTENTABILIDADE DA CÁRITAS DIOCESANA

É altura de analisar e refletir sobre a origem dos proventos obtidos ao longo do ano que permitem a sustentabilidade financeira da Cáritas Diocesana.

Como se verifica, a transferência efetuada pela Câmara Municipal de Viana do Castelo, através do protocolo estabelecido, corresponde a cerca de 64% do montante total consumido no atendimento social. A sua inexistência equivaleria a um corte radical no apoio social.

TOTAL DA RECEITA EM 2019:

Atividades organizadas e donativos recebidos \_\_\_\_\_ 14.280,55 € – corresponde a 22%

Dia Cáritas: coletas nas igrejas \_\_\_\_\_ 14.702,24 € - corresponde a 22%

Protocolo com a Câmara Municipal \_\_\_\_\_ 44.000,00 € – corresponde a 64%

#### OBSERVAÇÕES

As percentagens foram calculadas em função do Apoio Social prestado.

Não se tiveram em consideração as despesas obrigatórias, com outros serviços prestados e de gestão interna e administrativa.



## 1.4. EVENTOS

16 de janeiro a 14 de fevereiro	Ação Formativa sobre Economia familiar e empreendedorismo.
26 de fevereiro a 3 de março	Semana Cáritas – Peditório de Rua nas sedes dos Arciprestados da Diocese.
04 de março	Dia Cáritas.
24 e 25 de março	Recolha de Produtos de Higiene - Em parceria com a Câmara Municipal de Viana do Castelo.
13 e 14 abril	Conselho Geral da Cáritas Portuguesa.
20 de maio	Caminhada da Diversidade Cultural
2 e 3 de junho	Campanha do Banco Alimentar – Recolha de alimentos.
19 de junho a 18 de julho	2ª fase da Ação Formativa sobre Economia familiar e empreendedorismo.
14 de julho	«PARTILHAR A VIAGEM – VEM PARTILHAR O TEU PÃO» Evento em parceria com o Secretariado Diocesano da Mobilidade Humana e o CLAIM – Centro Local de Apoio à Integração de Migrantes
1 e 2 de setembro	Campanha de Recolha de Material Escolar – Cáritas Portuguesa / Cáritas Diocesana.
10 de outubro	Reunião da Comissão Permanente da Cáritas Portuguesa da Região Norte na Diocese de Viana do Castelo.
24 e 25 de novembro	Conselho Geral da Cáritas Portuguesa em Fátima: Entrega da Luz da Paz na Basílica da Santíssima Trindade.
12 de dezembro	Entrega de Cabazes a Instituições.
3 e 14 de dezembro	Entrega de cabazes a beneficiários da Cáritas.



15 de dezembro	10 Milhões de Estrelas - Um gesto pela Paz – Cerimónia na paróquia da Meadela.
17 de dezembro	Um brinquedo por um sorriso - Oferta de brinquedos novos às crianças.
24 de dezembro	Acendimento nas famílias das velas natalícias integrado no espírito do evento 10 Milhões de Estrelas – Um gesto pela Paz.



**10 Milhões de Estrelas – Um gesto pela paz**



**Cabazes de Natal 2018 e um brinquedo por um sorriso**







## 1.5. AGRADECIMENTOS E PARCERIAS

- Agrupamento de Escolas de Monserrate;
- Agrupamento de Escuteiros 103 da Paróquia de Monserrate;
- Alto Comissariado para as Migrações;
- APCVC – Associação de Paralisia Cerebral de Viana do Castelo;
- Assembleia Vianense;
- Associação de Estudantes da Escola Superior de Tecnologia e Gestão;
- Banco Alimentar contra a Fome;
- Browning de Viana, S. A. – Fábrica de armas e artigos de desporto;
- Cáritas Portuguesa;
- Centro Escolar de Alvarães;
- Despertar – Formação de Psicologia;
- EAPN Viana – Rede Europeia Anti Pobreza;
- Escola Básica e Secundária de Barroselas;
- Escola de Hotelaria e Turismo de Viana do Castelo;
- Europac & Kraft – Viana;
- Farmácia Central;
- Farmácia de S. Domingos;
- Gabinete de Apoio à Família;
- Gerisa, Gabinete de Contabilidade, Lda.
- Gasilima – Distribuição de Gás;
- Instituto Politécnico de Viana do Castelo;
- JOCA Fotógrafos;
- Lions Club de Viana do Castelo;
- Município de Viana do Castelo;
- Primavera Business Software Solutions, de Braga;
- União de Freguesias de Viana do Castelo (Santa Maria Maior e Monserrate) e Meadela.

A todos o nosso agradecimento. A nossa gratidão é igualmente extensiva a muitos particulares, que por sua iniciativa e diretamente, fazem as suas doações em numerário, géneros, roupas e mobiliário.

A Direção da Cáritas agradece, também, a colaboração prestada pelas Paróquias da Diocese, na venda de velas natalícias, bem como de outras ofertas em géneros, numerário e em vestuário proveniente de movimentos paroquiais.



## 2. DEMONSTRAÇÕES FINANCEIRAS

### BREVES CONSIDERAÇÕES SOBRE AS CONTAS

- 1- No Balanço do exercício findo consta como transferência da diocese um montante de € 21.535,01.  
Neste valor está incluída a coleta obtida nas missas dominicais do dia Cáritas (€14.702,24) e ainda, a verba de € 6.832,77 que corresponde a 50% do vencimento da funcionária administrativa, cujo horário de trabalho é repartido entre os serviços da Cúria Diocesana e da Cáritas.
- 2- A atividade sócio-caritativa da Cáritas Diocesana continua, fundamentalmente, a depender das transferências do protocolo estabelecido com a Câmara Municipal de Viana do Castelo, totalizando, mais ou menos, 64% do Atendimento Social efetuado.
- 3- No decorrer de 2018, a Direção viu-se na necessidade de fazer obras de adaptação no novo espaço cedido, pelos serviços centrais da Diocese, para acondicionamento de roupas e mobiliários pertencentes ao Roupeiro Social. O anterior espaço ocupado no mesmo edifício na Rua da Bandeira nº 233, teve que ser desocupado por determinação dos serviços centrais da Diocese, proprietária do edifício. O valor total das obras efetuadas totalizou €1.907,07.



## 2.1. BALANÇO

CARITAS DIOCESANA DE VIANA DO CASTELO

### BALANÇO (Modelo para ME)

Dezembro 2018

Montantes expressos em euro

RUBRICAS	NOTAS	PERÍODOS	
		2018	2017
<b>ATIVO</b>			
<b>Ativo não corrente:</b>			
Ativos fixos tangíveis			
Ativos intangíveis			
Investimentos financeiros		47,28	
Créditos e outros ativos não correntes			
		<b>47,28</b>	
<b>Ativo corrente:</b>			
Inventários			
Clientes			
Estado e outros entes públicos		11,70	18,81
Capital subscrito e não realizado			
Diferimentos		408,24	360,71
Outros ativos correntes		28 695,65	20 100,00
Caixa e depósitos bancários		82 155,75	111 376,28
		<b>111 271,34</b>	<b>131 855,80</b>
<b>Total do Ativo</b>		<b>111 318,62</b>	<b>131 855,80</b>

Página 1 de 2

*Isabel Amaro*  
cc 8934



CARITAS DIOCESANA DE VIANA DO CASTELO

BALANÇO (Modelo para ME)  
Dezembro 2018

RUBRICAS	NOTAS	Montantes expressos em euro	
		PERÍODOS	
		2018	2017
<b>CAPITAL PRÓPRIO E PASSIVO</b>			
<b>Capital próprio:</b>			
Capital subscrito		120 497,49	135 605,35
Outros instrumentos de capital próprio			
Reservas			
Resultados transitados			
Outras variações no capital próprio			
Resultado líquido do período		120 497,49 (14 457,59)	135 605,35 (15 107,86)
<b>Total do capital próprio</b>		106 039,90	120 497,49
<b>Passivo:</b>			
<b>Passivo não corrente</b>			
Provisões			
Financiamentos obtidos			
Outras dívidas a pagar			
<b>Passivo corrente</b>			
Fornecedores		170,00	170,00
Estado e outros entes públicos		525,17	290,11
Financiamentos obtidos			9 000,00
Diferimentos			
Outros passivos correntes		4 583,55	1 898,20
		5 278,72	11 358,31
<b>Total do passivo</b>		5 278,72	11 358,31
<b>Total do Capital Próprio e do Passivo</b>		<b>111 318,62</b>	<b>131 855,80</b>

Página 2 de 2

Isabel Anders

CC 8934



## 2.2. DEMONSTRAÇÃO DE RESULTADOS

CARITAS DIOCESANA DE VIANA DO CASTELO

### DEMONSTRAÇÃO DOS RESULTADOS POR NATUREZAS (Modelo para ME)

Dezembro 2018

RUBRICAS	NOTAS	Montantes expressos em EURO	
		PERÍODOS	
		2018	2017
<b>RENDIMENTOS E GASTOS</b>			
Vendas e serviços prestados			
Subsídios à exploração		59 545,65	55 200,00
Variação nos inventários da produção			
Trabalhos para a própria entidade			
Custo das mercadorias vendidas e das matérias consumidas			
Fornecimentos e serviços externos		(13 331,78)	(8 455,51)
Gastos com o pessoal		(23 828,65)	(19 415,49)
Imparidade (perdas/reversões)			
Provisões (aumentos/reduções)			
Outros rendimentos		54 002,30	132 796,24
Outros gastos		(90 845,11)	(175 233,10)
<b>Resultados antes de depreciações, gastos de financiamento e impostos</b>		<b>(14 457,59)</b>	<b>(15 107,86)</b>
Gastos/reversões de depreciação e de amortização			
<b>Resultado operacional (antes de gastos de financiamento e impostos)</b>		<b>(14 457,59)</b>	<b>(15 107,86)</b>
Gasto de financiamento (líquidos)			
<b>Resultado antes de impostos</b>		<b>(14 457,59)</b>	<b>(15 107,86)</b>
Imposto sobre o rendimento do período			
<b>Resultado líquido do período</b>		<b>(14 457,59)</b>	<b>(15 107,86)</b>

*Isabel Antunes*  
cc 8934



## 2.3. BALANCETES ANALÍTICOS

### CARITAS DIOCESANA DE VIANA DO CASTELO

Balancete Geral - Financeira

Acumulado

Data da CTB: 31.14.2018 (Moeda: Euro) Mês: Regularização do Exercício de 2018 Pág. 1

Conta	Descrição	Mov. Débito	Mov. Crédito	Saldo Débito	Saldo Crédito
11	CAIXA	9.429,83	8.964,72	465,11	
111	Caixa - SEDE	9.295,83	8.964,72	271,11	
112	NÚCLEO INTERP. CARITAS DE VALENÇA	194,00	0,00	194,00	
12	DEPOSITOS A ORDEM	180.350,50	138.431,54	21.918,96	
1201	C.G.D.	128.445,98	114.400,72	12.038,24	
1202	CRÉDITO AGRÍCOLA (40285800887)	6.225,90	6.225,90		
1203	CRÉDITO AGRÍCOLA (40221799927)	1.000,00	0,00	1.000,00	
1204	CRÉDITO AGRÍCOLA (40262723433)	18.903,38	16.200,45	2.702,91	
1205	NÚCLEO INTERP. CARITAS DE VALENÇA	7.775,28	1.595,47	6.179,81	
13	OUTROS DEPOSITOS BANCÁRIOS	113.283,55	53.511,87	59.771,68	
131	Banco A - Depósito a prazo	113.283,55	53.511,87	59.771,68	
1311	DEPOSITO A PRAZO	113.283,55	53.511,87	59.771,68	
13111	CRÉDITO AGRÍCOLA - 44287719033	10.347,89	10.347,89		
13112	CA - Credito Agricola - 44297935290	3.139,37	3.139,37		
13113	Credito Agricola - 44234583227	28.455,64	28.455,64		
13114	Credito Agricola - 44251075534	8.151,38	8.151,38		
13115	Caixa Agricola - 44320432768	3.417,59	3.417,59		
13116	Credito Agricola - 44320659911	12.790,09	0,00	12.790,09	
13117	Credito Agricola - (44320660158)	48.981,59	0,00	48.981,59	
	<b>Total da classe 1</b>	<b>283.063,88</b>	<b>200.908,13</b>	<b>82.155,75</b>	<b>0,00</b>
22	FORNECEDORES	2.040,00	2.210,00		170,00
221	FORNECEDORES C/C	2.040,00	2.210,00		170,00
2211	FORNECEDORES GERAIS	2.040,00	2.210,00		170,00
22111	FORNECEDORES NACIONAIS	2.040,00	2.210,00		170,00
221110001	Fornecedores Diversos	170,00	170,00		
221110002	GERISA - CONTABILIDADES, LDA	1.870,00	2.040,00		170,00
23	PESSOAL	13.648,76	14.854,87		1.206,11
231	REMUNERAÇÕES A PAGAR	13.648,76	14.854,87		1.206,11
2312	Ao pessoal	13.648,76	14.854,87		1.206,11
24	ESTADO E OUTROS ENTES PÚBLICOS	6.432,82	6.948,29		515,47
241	IMPOSTO SOBRE O RENDIMENTO	30,51	18,81	11,70	
2412	RETENÇÕES NA FONTE EFECT.P/TERCEIRO	30,51	18,81	11,70	
24121	alrendimentos de capitais	30,51	18,81	11,70	
242	RETENCAO DE IMP. SOBRE RENDIMENTOS	968,00	1.040,00		72,00
2421	Trabalho dependente	968,00	1.040,00		72,00
245	CONTRIBUIÇÕES PARA A SEGUR. SOCIAL	5.434,31	5.887,48		453,17
2451	Valores a pagar	5.434,31	5.887,48		453,17
27	OUTRAS CONTAS A RECEBER E A PAGAR	74.693,85	49.375,64	25.318,21	
272	DEVEDORES E CREDORES POR ACRÉSCIMOS	1.898,20	5.275,64		3.377,44
2722	Credores por acréscimos de gastos	1.898,20	5.275,64		3.377,44
27222	Remuneracoes a liquidar	1.424,00	4.185,60		2.761,60
27225	Contrib. preseq social a liquidar	474,20	1.090,04		615,84
278	OUTROS DEVEDORES E CREDORES	72.795,65	44.100,00	28.695,65	
<b>A transportar</b>		<b>307.083,66</b>	<b>230.194,93</b>	<b>82.167,45</b>	<b>5.278,72</b>

Licenciado a GERISA-CONTABILIDADES, LDA./Software Sage Portugal



## CARITAS DIOCESANA DE VIANA DO CASTELO

Balancete Geral - Financeira

Acumulado

Data da CTB: 31.14.2018 (Moeda: Euro)

Mês: Regularização do Exercício de 2018

Pág. 2

Conta	Descrição	Mov. Débito	Mov. Crédito	Saldo Débito	Saldo Crédito
<b>Transporte</b>		<b>307,083.66</b>	<b>230,194.93</b>	<b>82,167.45</b>	<b>5,278.72</b>
2788	OUTROS DEVEDORES E CREDITORES	72,795.65	44,100.00	28,695.65	
2788003	Ana Maria Lomba da Guia Ferreira	100.00	100.00		
27881	Outros Devedores	72,695.65	44,000.00	28,695.65	
27881001	Camara Municipal de Viana do Castel	72,345.65	44,000.00	28,345.65	
27881003	RLIS - M.ª Emília Maciel Aguiar	350.00	0.00	350.00	
28	DIFERIMENTOS	9,788.95	9,360.71	408.24	
281	GASTOS A RECONHECER	788.95	360.71	408.24	
2811	Seguros Ac. Trabalho	282.92	107.69	155.23	
2814	Seguros Ac. Pessoais	506.03	253.02	253.01	
282	RENDIMENTOS A RECONHECER	9,000.00	9,000.00		
2822	Donativos Diferidos	9,000.00	9,000.00		
28221	Caritas Portuguesa	9,000.00	9,000.00		
<b>Total da classe 2</b>		<b>106,584.38</b>	<b>82,747.51</b>	<b>25,726.45</b>	<b>1,889.58</b>
41	INVESTIMENTOS FINANCEIROS	47.28	0.00	47.28	
415	OUTROS INVESTIMENTOS FINANCEIROS	47.28	0.00	47.28	
4153	Fundos de Compensação (0.925)	47.28	0.00	47.28	
<b>Total da classe 4</b>		<b>47.28</b>	<b>0.00</b>	<b>47.28</b>	<b>0.00</b>
51	Fundos	15,107.88	135,605.35		120,497.49
511	Fundo Social	15,107.88	131,340.92		116,233.06
512	Núcleo Inerp. Caritas de Valença	0.00	4,264.43		4,264.43
<b>Total da classe 5</b>		<b>15,107.88</b>	<b>135,605.35</b>	<b>0.00</b>	<b>120,497.49</b>
62	FORNECIMENTOS E SERVIÇOS EXTERNOS	13,331.78	0.00	13,331.78	
622	SERVIÇOS ESPECIALIZADOS	8,232.55	0.00	8,232.55	
6221	TRABALHOS ESPECIALIZADOS	2,852.97	0.00	2,852.97	
62211	Serviços de contabilidade	2,040.00	0.00	2,040.00	
62212	Outros Serviços Especializados	812.97	0.00	812.97	
6223	Vigilância e Segurança	7.60	0.00	7.60	
62233	Outros materiais de segurança	7.60	0.00	7.60	
6224	HONORÁRIOS	2,000.00	0.00	2,000.00	
62241	Honorários	2,000.00	0.00	2,000.00	
6226	CONSERVAÇÃO E REPARAÇÃO	3,289.54	0.00	3,289.54	
62261	Reparações do edifício	3,289.54	0.00	3,289.54	
6227	SERVIÇOS BANCARIOS	82.44	0.00	82.44	
62272	Isentos de IVA	82.44	0.00	82.44	
623	MATERIAIS	1,661.85	0.00	1,661.85	
6231	FERRAM. UTENS. DE DESGASTE RAPIDO	62.05	0.00	62.05	
62311	Materiais vários	62.05	0.00	62.05	
6232	LIVROS E DOCUMENTAÇÃO TÉCNICA	36.90	0.00	36.90	
62321	Livros técnicos	36.90	0.00	36.90	
6233	MATERIAL DE ESCRITORIO	1,416.23	0.00	1,416.23	
62331	Material Escritorio	1,416.23	0.00	1,416.23	
<b>A transportar</b>		<b>414,551.13</b>	<b>419,260.99</b>	<b>121,066.35</b>	<b>125,776.21</b>

Licenciado a: GERISA-CONTABILIDADES, LDA/Software Sage Portugal



## CARITAS DIOCESANA DE VIANA DO CASTELO

Balancete Geral - Financeira

Acumulado

Data da CTB: 31.14.2018 (Moeda: Euro)

Mês: Regularização do Exercício de 2018

Pág. 3

Conta	Descrição	Mov. Débito	Mov. Crédito	Saldo Débito	Saldo Crédito
<b>Transporte</b>		<b>414,551.13</b>	<b>419,260.99</b>	<b>121,066.35</b>	<b>125,776.21</b>
6236	Jornais e revistas	25.00	0.00	25.00	
62362	Assinatura	25.00	0.00	25.00	
6238	Outros	121.67	0.00	121.67	
62383	Outras despesas	121.67	0.00	121.67	
624	ENERGIA E FLUIDOS	11.32	0.00	11.32	
6243	AGUA	11.32	0.00	11.32	
62431	Agua	11.32	0.00	11.32	
625	DESLOCAÇÕES, ESTADAS E TRANSPORTES	1,845.85	0.00	1,845.85	
6251	DESLOCAÇÕES E ESTADAS	1,845.85	0.00	1,845.85	
62511	Deslocações / estadas	1,845.85	0.00	1,845.85	
625111	Deslocações / Estadas	1,559.13	0.00	1,559.13	
625114	Trabalhadores Independentes	286.72	0.00	286.72	
626	SERVIÇOS DIVERSOS	1,580.21	0.00	1,580.21	
6262	COMUNICACAO	853.64	0.00	853.64	
62621	Telefone / PT Empresas	804.32	0.00	804.32	
62623	Selcos/serv.CTT-isentos artº9-CIVA	49.32	0.00	49.32	
6263	SEGUROS	484.87	0.00	484.87	
62634	Acidentes Pessoais	484.87	0.00	484.87	
6268	OUTROS SERVIÇOS	241.70	0.00	241.70	
62681	Despesas com atividades	191.20	0.00	191.20	
62684	Livros de cheques bancários	50.50	0.00	50.50	
63	GASTOS COM O PESSOAL	25,726.85	1,808.20	23,828.65	
632	REMUNERACOES DO PESSOAL	20,469.97	1,424.00	19,045.97	
6321	VENCIMENTOS MENSAIS	14,751.48	0.00	14,751.48	
63211	Vencimentos	14,751.48	0.00	14,751.48	
6322	REMUNERACOES ADICIONAIS	5,718.49	1,424.00	4,294.49	
63221	SUBSIDIOS DE FERIAS	3,883.29	1,424.00	2,459.29	
632211	Subs.Ferias	3,883.29	1,424.00	2,459.29	
63222	SUBSIDIO DE NATAL	1,094.85	0.00	1,094.85	
632221	Subs. Natal	1,094.85	0.00	1,094.85	
63223	SUBSIDIO DE ALIMENTACAO	740.35	0.00	740.35	
632231	Pessoal	740.35	0.00	740.35	
635	ENCARGOS SOBRE REMUNERACOES	4,403.52	474.20	3,929.32	
6351	TAXA SOCIAL UNICA	4,399.71	474.20	3,925.51	
63511	Taxa Social Unica	4,399.71	474.20	3,925.51	
6353	Fundos de Garantia (0.075)	3.81	0.00	3.81	
636	SEG. ACID. NO TRAB. E DOENC. PROF.	577.38	0.00	577.38	
638	Outros gastos com o pessoal	276.00	0.00	276.00	
6383	Saude / Seguranca Trabalho	76.00	0.00	76.00	
6384	FORMACAO PROFISSIONAL	200.00	0.00	200.00	
68	OUTROS GASTOS E PERDAS	90,845.34	0.23	90,845.11	
688	OUTROS	90,845.34	0.23	90,845.11	
6881	Correcções relativas period.anterior	18.81	0.00	18.81	
6882	DONATIVOS	500.00	0.00	500.00	
68821	Outros donativos	350.00	0.00	350.00	
68824	Paróquia de N.ª S.ª Monserate	150.00	0.00	150.00	
<b>A transportar</b>		<b>444,380.84</b>	<b>421,150.19</b>	<b>148,907.86</b>	<b>125,776.21</b>

Licenciado a GERISA-CONTABILIDADES, LDA./Software Sage Portugal





## CARITAS DIOCESANA DE VIANA DO CASTELO

Balancete Geral - Financeira

Acumulado

Data da C.TB: 31.12.2018 (Moeda: Euro)

Mês: Regularização do Exercício de 2018

Pág. 4

Conta	Descrição	Mov. Débito	Mov. Crédito	Saldo Débito	Saldo Crédito
<b>Transporte</b>		<b>444,380.84</b>	<b>421,159.10</b>	<b>148,907.86</b>	<b>125,776.21</b>
68-88	OUTROS NÃO ESPECIFICADOS	90,326.53	0.23	90,326.30	
68-888	OUTROS CUSTOS GASTOS	90,326.53	0.23	90,326.30	
68-8881	INTERVENÇÃO SOCIAL	85,227.82	0.23	85,227.59	
68-888101	Alimentação	15,180.11	0.00	15,180.11	
68-888102	Eletricidade	7,003.01	0.00	7,003.01	
68-888103	Gás	2,063.30	0.00	2,063.30	
68-888104	Rendas	13,495.71	0.00	13,495.71	
68-888105	Roupa Social	1,007.07	0.00	1,007.07	
68-888106	Saúde	12,340.50	0.00	12,340.50	
68-888107	Serviços Municipalizados	4,652.71	0.23	4,652.48	
68-888108	Outros Custos de Apoio Social	7,379.71	0.00	7,379.71	
68-888109	Educação / Ensino	1,062.00	0.00	1,062.00	
68-888110	Apoio Vítimas Inolvidas	9,000.00	0.00	9,000.00	
68-888111	Telecomunicações	43.04	0.00	43.04	
68-888112	NÚCLEO INTERP. CARITAS VALENÇA	9,203.67	0.00	9,203.67	
68-8882	PARTILHA	5,098.71	0.00	5,098.71	
68-88821	10 Milhões de Estrelas - %	3,040.71	0.00	3,040.71	
68-88824	Campanha Semana Caritas	270.29	0.00	270.29	
68-88826	Núcleo Interparos - Caritas Valença	887.71	0.00	887.71	
	<b>Total da classe 8</b>	<b>150,008.07</b>	<b>1,808.43</b>	<b>128,005.64</b>	<b>0.00</b>
75	SUBSÍDIOS A EXPLORAÇÃO	0.00	59,545.65		59,545.65
75 1	Subsídios do Estado e outros entes	0.00	59,545.65		59,545.65
75 12	Câmaras Municipais	0.00	54,345.65		54,345.65
75 121	Viana do Castelo	0.00	52,345.65		52,345.65
75 1211	Subsídios Processado	0.00	48,000.00		48,000.00
75 1212	Apoio CLAI	0.00	4,345.65		4,345.65
75 122	Camara Valença	0.00	6,000.00		6,000.00
75 14	Junta de Freguesia	0.00	1,200.00		1,200.00
76	OUTROS RENDIMENTOS E GANHOS	0.00	53,055.40		53,055.40
76-8	OUTROS	0.00	53,055.40		53,055.40
76-86	DONATIVOS	0.00	13,582.26		13,582.26
76-861	Entidades Privadas Empresariais	0.00	654.85		654.85
76-862	Particulares	0.00	2,918.43		2,918.43
76-863	Associações	0.00	250.00		250.00
76-865	Paróquias	0.00	40.00		40.00
76-867	Camara Municipal	0.00	719.00		719.00
76-8671	Viana do Castelo	0.00	719.00		719.00
76-868	Caritas Portuguesa	0.00	9,000.00		9,000.00
76-88	Outros não especificados	0.00	40,973.21		40,973.21
76-882	Diocese	0.00	6,832.77		6,832.77
76-883	Predatório de Rua	0.00	3,450.27		3,450.27
76-885	Ofertório - Dia Caritas	0.00	14,702.24		14,702.24
76-886	Campanha 10 Milhões de Estrelas	0.00	9,813.80		9,813.80
76-887	Outros Rendimentos Caritas Valença	0.00	100.00		100.00
76-888	Consignação 05% IRS	0.00	4,629.62		4,629.62
<b>A Transportar</b>		<b>534,707.37</b>	<b>533,816.05</b>	<b>230,324.16</b>	<b>238,432.84</b>

Licenciado a GERISA-CONTABILIDADES, LDA/Software Sage Portugal



## CARITAS DIOCESANA DE VIANA DO CASTELO

Balancete Geral - Financeira

Acumulado

Data da CTB: 31.12.2018 (Moeda: Euro)		Mês: Regularização do Exercício de 2018		Pág. 5	
Conta	Descrição	Mov. Débito	Mov. Crédito	Saldo Débito	Saldo Crédito
<b>Transporte</b>		534,707.37	533,816.05	239,324.16	238,432.84
78880	Segurança Social - Ação social	0.00	844.51		844.51
79	JUROS, DIVID. OUT. RENDIM. SIMILARES	0.00	46.81		46.81
791	JUROS OBTIDOS	0.00	46.81		46.81
7911	De depósitos	0.00	46.81		46.81
	<b>Total da classe 7</b>	0.00	113,547.95	0.00	113,547.95
81	RESULTADO LÍQUIDO DO EXERCÍCIO	15,107.86	15,107.86		
818	Resultado Líquido	15,107.86	15,107.86		
	<b>Total da classe 8</b>	15,107.86	15,107.86	0.00	0.00
<b>Total</b>		549,815.23	549,815.23	239,324.16	239,324.16



## CARITAS DIOCESANA DE VIANA DO CASTELO

Balancete Geral - Financeira

Acumulado

Data da CTB: 31.14.2018 (Moeda: Euro) Mês: Apuramento de Resultados de 2018 Pág. 1

Conta	Descrição	Mov. Débito	Mov. Crédito	Saldo Débito	Saldo Crédito
11	CAIXA	9.429.83	8.964.72	465.11	
111	Caixa - SEDE	9.235.83	8.964.72	271.11	
112	NÚCLEO INTERP.CÁRITAS DE VALENÇA	194.00	0.00	194.00	
12	DEPOSITOS A ORDEM	160.350.50	138.431.54	21.918.96	
1201	C.G.D.	126.445.96	114.400.72	12.045.24	
1202	CRÉDITO AGRÍCOLA (40265800887)	6.225.90	6.225.90		
1203	CRÉDITO AGRÍCOLA ( 40221799927)	1.000.00	0.00	1.000.00	
1204	CRÉDITO AGRÍCOLA (40262723433)	18.903.36	16.200.45	2.702.91	
1205	NÚCLEO INTERP. CÁRITAS DE VALENÇA	7.775.28	1.595.47	6.179.81	
13	OUTROS DEPÓSITOS BANCÁRIOS	113.283.55	53.511.87	59.771.68	
131	Banco A - Depósito a prazo	113.283.55	53.511.87	59.771.68	
1311	DEPOSITO A PRAZO	113.283.55	53.511.87	59.771.68	
13111	CRÉDITO AGRÍCOLA - 44287719033	10.347.89	10.347.89		
13112	CA - Crédito Agrícola - 44297935290	3.139.37	3.139.37		
13113	Crédito Agrícola - 44234583227	28.455.64	28.455.64		
13114	Crédito Agrícola - 44251075534	8.151.38	8.151.38		
13115	Caixa Agrícola - 44320432766	3.417.59	3.417.59		
13116	Crédito Agrícola - 44320659911	12.790.09	0.00	12.790.09	
13117	Crédito Agrícola - (44320660158)	46.981.59	0.00	46.981.59	
	<b>Total da classe 1</b>	<b>283.063.88</b>	<b>200.908.13</b>	<b>82.155.75</b>	<b>0.00</b>
22	FORNECEDORES	2.040.00	2.210.00		170.00
221	FORNECEDORES C/C	2.040.00	2,210.00		170.00
2211	FORNECEDORES GERAIS	2,040.00	2,210.00		170.00
22111	FORNECEDORES NACIONAIS	2,040.00	2,210.00		170.00
221110001	Fornecedores Diversos	170.00	170.00		
221110002	GERISA - CONTABILIDADES, LDA	1,870.00	2,040.00		170.00
23	PESSOAL	13,648.76	14,854.87		1,206.11
231	REMUNERAÇÕES A PAGAR	13,648.76	14,854.87		1,206.11
2312	Ao pessoal	13,648.76	14,854.87		1,206.11
24	ESTADO E OUTROS ENTES PUBLICOS	6,432.82	6,946.29		513.47
241	IMPOSTO SOBRE O RENDIMENTO	30.51	18.81	11.70	
2412	RETENÇÕES NA FONTE EFECT.P/TERCEIRO	30.51	18.81	11.70	
24121	alrendimentos de capitais	30.51	18.81	11.70	
242	RETENCAO DE IMP. SOBRE RENDIMENTOS	968.00	1,040.00		72.00
2421	Trabalho dependente	968.00	1,040.00		72.00
245	CONTRIBUICOES PARA A SEQUIR. SOCIAL	5,434.31	5,887.48		453.17
2451	Valores a pagar	5,434.31	5,887.48		453.17
27	OUTRAS CONTAS A RECEBER E A PAGAR	74,693.85	49,375.64	25,318.21	
272	DEVEDORES E CREDORES POR ACRÉSCIMOS	1,898.20	5,275.64		3,377.44
2722	Credores por acréscimos de gastos	1,898.20	5,275.64		3,377.44
27222	Remuneracoes a liquidar	1,424.00	4,185.60		2,761.60
27225	Contrib.p/seg.social a liquidar	474.20	1,090.04		615.84
278	OUTROS DEVEDORES E CREDORES	72,795.65	44,100.00	28,695.65	
<b>A transportar</b>		<b>307,083.66</b>	<b>230,194.93</b>	<b>82,167.45</b>	<b>5,278.72</b>

Licenciado a GERISA-CONTABILIDADES, LDA./Software Sage Portugal



## CARITAS DIOCESANA DE VIANA DO CASTELO

Balancete Geral - Financeira

Acumulado

Data da CTB: 31.14.2018 (Moeda: Euro)

Mês: Apuramento de Resultados de 2018

Pág. 2

Conta	Descrição	Mov. Débito	Mov. Crédito	Saldo Débito	Saldo Crédito
<b>Transporte</b>		<b>307,083.66</b>	<b>230,194.93</b>	<b>82,167.45</b>	<b>5,278.72</b>
2788	OUTROS DEVEDORES E CREDORES	72,795.65	44,100.00	28,695.65	
2788003	Ana Maria Lomba da Guia Ferreira	100.00	100.00		
27881	Outros Devedores	72,695.65	44,000.00	28,695.65	
27881001	Canara Municipal de Viana do Castel	72,345.65	44,000.00	28,345.65	
27881003	RLIS - M.ª Emília Maciel Agra	350.00	0.00	350.00	
28	DIFERIMENTOS	9,768.95	9,360.71	408.24	
281	GASTOS A RECONHECER	768.95	360.71	408.24	
2811	Seguros Ac. Trabalho	262.92	107.69	155.23	
2814	Seguros Ac. Pessoais	506.03	253.02	253.01	
282	RENDIMENTOS A RECONHECER	9,000.00	9,000.00		
2822	Donativos Diferidos	9,000.00	9,000.00		
28221	Caritas Portuguesa	9,000.00	9,000.00		
	<b>Total da classe 2</b>	<b>106,584.38</b>	<b>82,747.51</b>	<b>25,726.45</b>	<b>1,889.58</b>
41	INVESTIMENTOS FINANCEIROS	47.28	0.00	47.28	
415	OUTROS INVESTIMENTOS FINANCEIROS	47.28	0.00	47.28	
4153	Fundos de Compensação (0.925)	47.28	0.00	47.28	
	<b>Total da classe 4</b>	<b>47.28</b>	<b>0.00</b>	<b>47.28</b>	<b>0.00</b>
51	Fundos	15,107.86	135,605.35		120,497.49
511	Fundo Social	15,107.86	131,340.92		116,233.06
512	Núcleo Interp. Caritas de Valença	0.00	4,264.43		4,264.43
	<b>Total da classe 5</b>	<b>15,107.86</b>	<b>135,605.35</b>	<b>0.00</b>	<b>120,497.49</b>
62	FORNECIMENTOS E SERVIÇOS EXTERNOS	13,331.78	13,331.78		
622	SERVIÇOS ESPECIALIZADOS	8,232.55	8,232.55		
6221	TRABALHOS ESPECIALIZADOS	2,852.97	2,852.97		
62211	Serviços de contabilidade	2,040.00	2,040.00		
62212	Outros Serviços Especializados	812.97	812.97		
6223	Vigilância e Segurança	7.60	7.60		
62233	Outros materiais de segurança	7.60	7.60		
6224	HONORÁRIOS	2,000.00	2,000.00		
62241	Honorários	2,000.00	2,000.00		
6226	CONSERVAÇÃO E REPARAÇÃO	3,289.54	3,289.54		
62261	Reparações do edifício	3,289.54	3,289.54		
6227	SERVIÇOS BANCARIOS	82.44	82.44		
62272	Isentos de IVA	82.44	82.44		
623	MATERIAIS	1,661.85	1,661.85		
6231	FERRAM. UTENS. DE DESGASTE RAPIDO	62.05	62.05		
62311	Materiais vários	62.05	62.05		
6232	LIVROS E DOCUMENTAÇÃO TÉCNICA	36.90	36.90		
62321	Livros técnicos	36.90	36.90		
6233	MATERIAL DE ESCRITORIO	1,416.23	1,416.23		
62331	Material Escritório	1,416.23	1,416.23		
<b>A transportar</b>		<b>414,551.13</b>	<b>429,008.72</b>	<b>111,318.62</b>	<b>125,776.21</b>

Licenciado a GERISA-CONTABILIDADES, LDA./Software Sage Portugal



## CARITAS DIOCESANA DE VIANA DO CASTELO

Balancete Geral - Financeira

Acumulado

Data da CTB: 31.14.2018 (Moeda: Euro)

Mês: Apuramento de Resultados de 2018

Pág. 3

Conta	Descrição	Mov. Débito	Mov. Crédito	Saldo Débito	Saldo Crédito
<b>Transporte</b>		<b>414,551.13</b>	<b>429,008.72</b>	<b>111,318.62</b>	<b>125,776.21</b>
6238	Jornais e revistas	25.00	25.00		
62362	Assinatura	25.00	25.00		
6238	Outros	121.67	121.67		
62383	Outras despesas	121.67	121.67		
624	ENERGIA E FLUIDOS	11.32	11.32		
6243	AGUA	11.32	11.32		
62431	Água	11.32	11.32		
625	DESLOCAÇÕES, ESTADAS E TRANSPORTES	1,845.85	1,845.85		
6251	DESLOCAÇÕES E ESTADAS	1,845.85	1,845.85		
62511	Deslocações / estadas	1,845.85	1,845.85		
625111	Deslocações / Estadas	1,559.13	1,559.13		
625114	Trabalhadores independentes	286.72	286.72		
626	SERVIÇOS DIVERSOS	1,580.21	1,580.21		
6262	COMUNICAÇÃO	853.64	853.64		
62621	Telefone / PT Empresas	804.32	804.32		
62623	Selos/serv.CTT-isentos artº9-CNA	49.32	49.32		
6263	SEGUROS	484.87	484.87		
62634	Acidentes Pessoais	484.87	484.87		
6268	OUTROS SERVIÇOS	241.70	241.70		
62681	Despesas com atividades	191.20	191.20		
62684	Livros de cheques bancários	50.50	50.50		
63	GASTOS COM O PESSOAL	25,726.85	25,726.85		
632	REMUNERAÇÕES DO PESSOAL	20,469.97	20,469.97		
6321	VENCIMENTOS MENSAIS	14,751.48	14,751.48		
63211	Vencimentos	14,751.48	14,751.48		
6322	REMUNERAÇÕES ADICIONAIS	5,718.49	5,718.49		
63221	SUBSÍDIOS DE FÉRIAS	3,883.29	3,883.29		
632211	Subs.Férias	3,883.29	3,883.29		
63222	SUBSÍDIO DE NATAL	1,094.85	1,094.85		
632221	Subs. Natal	1,094.85	1,094.85		
63223	SUBSÍDIO DE ALIMENTAÇÃO	740.35	740.35		
632231	Pessoal	740.35	740.35		
635	ENCARGOS SOBRE REMUNERAÇÕES	4,403.52	4,403.52		
6351	TAXA SOCIAL ÚNICA	4,399.71	4,399.71		
63511	Taxa Social Única	4,399.71	4,399.71		
6353	Fundos de Garantia (0.075)	3.81	3.81		
636	SEG. ACID. NO TRAB. E DOENC. PROF.	577.36	577.36		
636	Outros gastos com o pessoal	276.00	276.00		
6363	Saúde / Segurança Trabalho	76.00	76.00		
6364	FORMAÇÃO PROFISSIONAL	200.00	200.00		
68	OUTROS GASTOS E PERDAS	90,845.34	90,845.34		
688	OUTROS	90,845.34	90,845.34		
6881	Correcções relativas period.anterior	18.81	18.81		
6882	DONATIVOS	500.00	500.00		
68821	Outros donativos	350.00	350.00		
68824	Paróquia de N.ª S.ª Monserate	150.00	150.00		
<b>A transportar</b>		<b>444,380.84</b>	<b>458,838.43</b>	<b>111,318.62</b>	<b>125,776.21</b>

Licenciado a GERISA-CONTABILIDADES, LDA/Software Sage Portugal



## CARITAS DIOCESANA DE VIANA DO CASTELO

Balancete Geral - Financeira

Acumulado

Data da CTB: 31.14.2018 (Moeda: Euro)

Mês: Apuramento de Resultados de 2018

Pág. 4

Conta	Descrição	Mov. Débito	Mov. Crédito	Saldo Débito	Saldo Crédito
<b>Transporte</b>		<b>444,380.84</b>	<b>458,838.43</b>	<b>111,318.62</b>	<b>125,776.21</b>
6888	OUTROS NÃO ESPECIFICADOS	90,326.53	90,326.53		
68886	OUTROS CUSTOS GASTOS	90,326.53	90,326.53		
688861	INTERVENÇÃO SOCIAL	85,227.82	85,227.82		
68886101	Alimentação	15,186.11	15,186.11		
68886102	Eletricidade	7,903.01	7,903.01		
68886103	Gas	2,963.30	2,963.30		
68886104	Rendas	13,495.71	13,495.71		
68886105	Roupa Social	1,097.07	1,097.07		
68886106	Saúde	12,340.50	12,340.50		
68886107	Serviços Municipalizados	4,652.71	4,652.71		
68886108	Outros Custos de Apoio Social	7,379.71	7,379.71		
68886109	Educação / Ensino	1,962.99	1,962.99		
68886110	Apoio Vítimas Incógnitas	9,000.00	9,000.00		
68886111	Telecomunicações	43.04	43.04		
68886112	NÚCLEO INTERP.CÁRITAS VALENÇA	9,203.67	9,203.67		
688862	PARTILHA	5,098.71	5,098.71		
6888621	10 Milhões de Estrelas - %	3,940.71	3,940.71		
6888624	Campanha Semana Cáritas	270.29	270.29		
6888626	Núcleo Interparóq. Cáritas Valença	887.71	887.71		
	<b>Total da classe 6</b>	<b>129,903.97</b>	<b>129,903.97</b>	<b>0.00</b>	<b>0.00</b>
75	SUBSIDIOS A EXPLORACAO	59,545.65	59,545.65		
751	Subsídios do Estado e outros entes	59,545.65	59,545.65		
7512	Câmara Municipais	58,345.65	58,345.65		
75121	Viana do Castelo	52,345.65	52,345.65		
751211	Subsídio Procolado	48,000.00	48,000.00		
751212	Apoio CLAI	4,345.65	4,345.65		
75122	Camara Valença	6,000.00	6,000.00		
7514	Juntas de Freguesia	1,200.00	1,200.00		
78	OUTROS RENDIMENTOS E GANHOS	53,955.49	53,955.49		
788	OUTROS	53,955.49	53,955.49		
7886	DONATIVOS	13,582.28	13,582.28		
78861	Entidades Privadas Empresariais	654.85	654.85		
78862	Particulares	2,918.43	2,918.43		
78863	Associações	250.00	250.00		
78865	Paróquias	40.00	40.00		
78867	Camara Municipal	719.00	719.00		
788671	Viana do Castelo	719.00	719.00		
78868	Caritas Portuguesa	9,000.00	9,000.00		
7888	Outros não especificados	40,373.21	40,373.21		
78882	Diocese	6,832.77	6,832.77		
78883	Peditório de Rua	3,450.27	3,450.27		
78885	Ofertório - Dia Cáritas	14,702.24	14,702.24		
78886	Campanha 10 Milhões de Estrelas	9,813.80	9,813.80		
78887	Outros Rendimentos Cáritas Valença	100.00	100.00		
78888	Consignação 05% IRS	4,629.62	4,629.62		
<b>A transportar</b>		<b>647,364.00</b>	<b>661,821.59</b>	<b>111,318.62</b>	<b>125,776.21</b>

Licenciado a GERISA-CONTABILIDADES, LDA./Software Sage Portugal



## CARITAS DIOCESANA DE VIANA DO CASTELO

Balancete Geral - Financeira

Acumulado

Data da CTB: 31.14.2018 (Moeda: Euro)		Mês: Apuramento de Resultados de 2018		Pág. 5	
Conta	Descrição	Mov. Débito	Mov. Crédito	Saldo Débito	Saldo Crédito
<b>Transporte</b>		<b>647,364.00</b>	<b>661,821.59</b>	<b>111,318.62</b>	<b>125,776.21</b>
78889	Segurança Social - Ação social	844.51	844.51		
79	JUROS, DIVID. OUT. RENDIM. SIMILARES	46.81	46.81		
791	JUROS OBTIDOS	46.81	46.81		
7911	De depósitos	46.81	46.81		
	<b>Total da classe 7</b>	<b>113,547.95</b>	<b>113,547.95</b>	<b>0.00</b>	<b>0.00</b>
81	<b>RESULTADO LÍQUIDO DO EXERCÍCIO</b>	<b>157,570.99</b>	<b>143,113.40</b>	<b>14,457.59</b>	
811	Resultado antes de impostos	128,005.54	128,005.54		
818	Resultado Líquido	29,565.45	15,107.86	14,457.59	
	<b>Total da classe 8</b>	<b>157,570.99</b>	<b>143,113.40</b>	<b>14,457.59</b>	<b>0.00</b>
<b>Total</b>		<b>805,826.31</b>	<b>805,826.31</b>	<b>125,776.21</b>	<b>125,776.21</b>

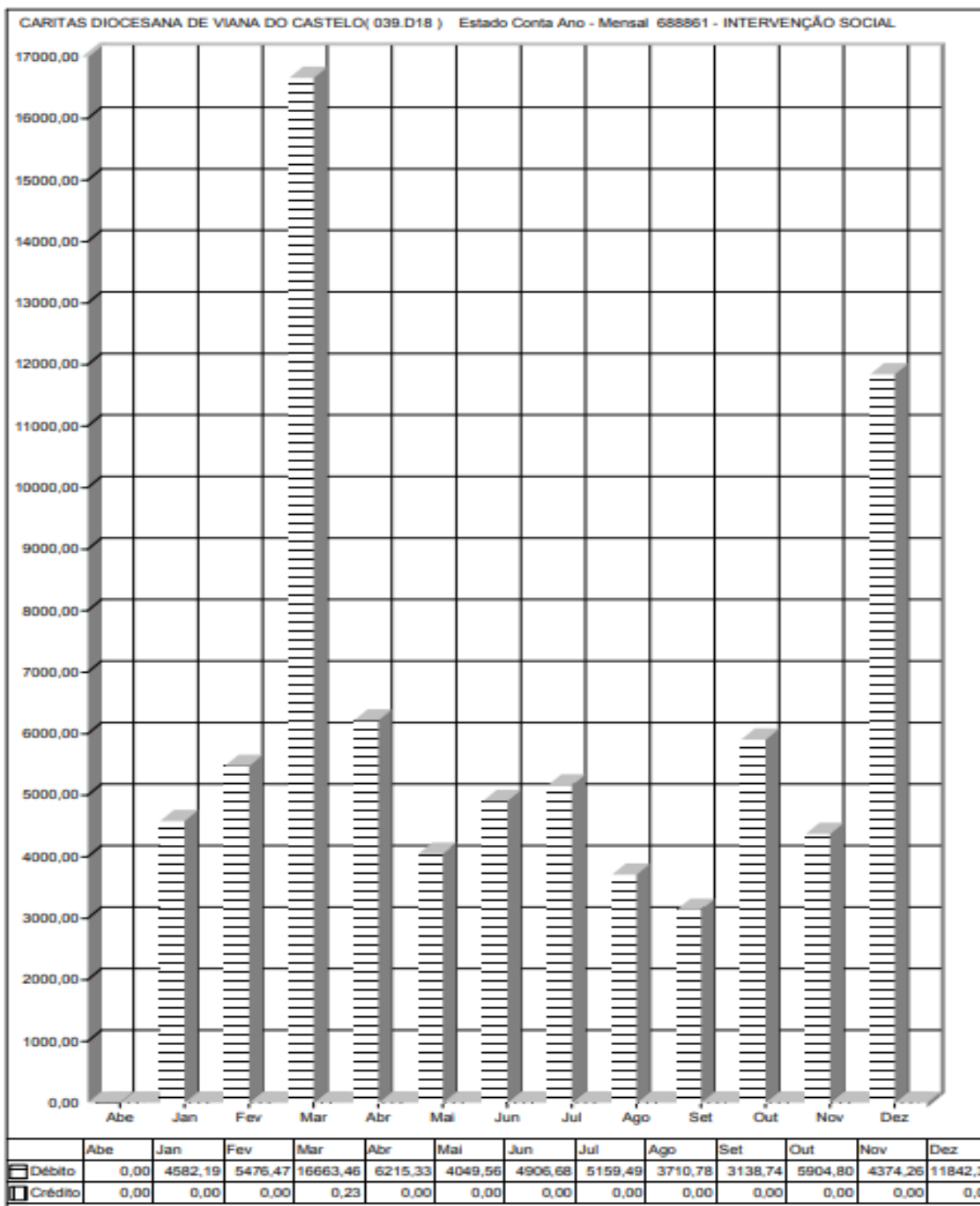





CARITAS DIOCESANA DE VIANA DO CASTELO( 039.D18 ) Estado Conta Ano - Acumulado 688861 - INTERVENÇÃO SOCIAL

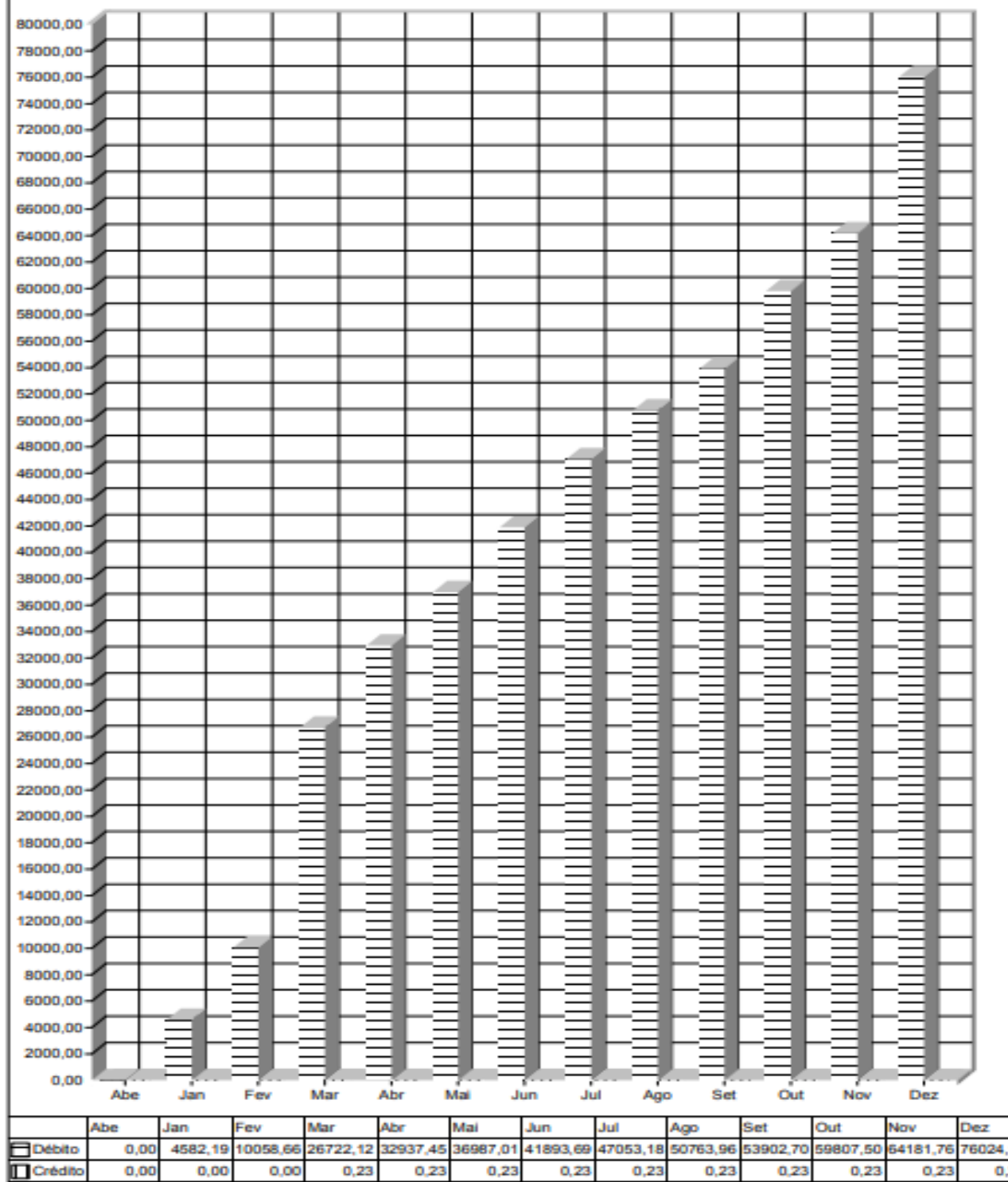

CARITAS DIOCESANA DE VIANA DO CASTEL

MAPA EXPLORAÇÃO  
Mensal

Período: 2018

Conta	Descrição	Janeiro	Fevereiro	Março	Abril	Maio	Junho	Julho	Agosto	Setembro	Outubro	Novembro	Dezembro
61	CUSTO MERCAD. VENDIDAS E MAT. CONS.	1 703,70	945,79	1 719,08	1 247,07	576,53	580,48	541,28	237,17	464,37	1 080,66	3 659,56	545,74
62	FORNECIMENTOS E SERVIÇOS EXTERNOS												
63	GASTOS COM O PESSOAL	1 053,17	1 240,03	941,13	1 842,76	1 379,45	2 589,75	1 638,03	2 343,85	1 801,62	1 759,78	4 000,98	3 219,89
64	GASTOS DE DEPRECIÇÃO E AMORTIZAÇÃO												
65	PERDAS POR IMPARIDADE												
66	PERDAS POR REDUÇÕES DE JUSTO VALOR												
67	PROVISÕES DO EXERCÍCIO												
68	OUTROS GASTOS E PERDAS	8 032,07	5 526,47	16 963,23	7 232,66	4 046,56	4 906,68	5 159,49	3 710,76	3 138,74	5 904,60	4 374,26	12 042,39
69	GASTOS E PERDAS DE FINANCIAMENTO												
	<b>Total Gastos</b>	<b>11 387,94</b>	<b>7 712,88</b>	<b>19 632,44</b>	<b>19 322,81</b>	<b>5 998,54</b>	<b>8 096,92</b>	<b>7 339,39</b>	<b>6 291,77</b>	<b>5 404,03</b>	<b>8 742,24</b>	<b>12 043,80</b>	<b>15 798,07</b>
71	VENDAS												
72	PRESTAÇÕES DE SERVIÇOS												
73	VARIÁÇÕES NOS INVENTÁRIOS DE PRODUÇÃO												
74	TRABALHOS PARA A PRÓPRIA ENTIDADE												
75	SUBSÍDIOS A EXPLORAÇÃO	48 000,00	1 260,00										4 345,00
76	REVERSOES												
77	GANHOS POR AUMENTOS DE JUSTO VALOR												
78	OUTROS RENDIMENTOS E GANHOS	5 987,11	1 357,00	26 786,31	1 106,09	588,49	5 333,19	1 080,69	1 448,16	40,00	492,50	2 754,31	5 183,91
79	JUROS, DIV. OUT. RENDIM. SIMILARES	1,00	,12						42,02				,04
	<b>Total Rendimentos</b>	<b>53 988,11</b>	<b>2 657,12</b>	<b>26 786,31</b>	<b>1 106,09</b>	<b>588,49</b>	<b>5 333,19</b>	<b>1 080,69</b>	<b>1 490,18</b>	<b>40,00</b>	<b>492,50</b>	<b>2 754,31</b>	<b>5 183,95</b>
	<b>RESULTADO</b>	<b>42 600,17</b>	<b>-5 155,76</b>	<b>7 153,87</b>	<b>-9 216,72</b>	<b>-5 410,05</b>	<b>-2 753,73</b>	<b>-6 278,71</b>	<b>-4 798,62</b>	<b>-5 364,03</b>	<b>-8 249,05</b>	<b>-9 289,49</b>	<b>-6 305,47</b>



## 2.4. PROPOSTA DA DIREÇÃO

Este Relatório e Contas procura, sem ser demasiado minucioso, destacar e realçar as atividades da Cáritas.

Depois de aprovado em reunião de Direção, propomos ao Conselho Fiscal e à hierarquia eclesial da Igreja Diocesana a sua aprovação.

Viana do Castelo, 31 de dezembro de 2018

A direção,

José Machado de Oliveira

Manuel Artur da Silva Carvalho

Zé Maria Miranda Pinto

Manuel Araújo Pereira

Ana Maria Ferreira Pinto Sousa

José de Jesus Sousa

Manuel Fernando Passos Pedreira

Maria Ernesta Silva de Magalhães Barros Amorim

Maria Ester Rios de Castro Vale

Maria Isabel Antunes Amaral

Maria Isabel Esteves Queiroz Soares



## 2.5. GRUPOS PAROQUIAIS

### 2.5.1. CÁRITAS PAROQUIAL DE GERAZ DO LIMA

Caritas de Santa Maria  
Geraz do Lima

Ex mo Senhor Machado

Venho por este meio informar as contas do ano 2018:

Receitas dos donativos		€ 334,00
Ofertas de Natal	-	€ 289,96
Saldo		€ 44,04
Saldo anterior	+	€ 305,42
Saldo atual		€ 349,46

Assim este saldo passa para 2019

Sem outro assunto de momento , os nossos cumprimentos

A Presidente

2019/01/18





## 2.5.2. CÁRITAS INTERPAROQUIAL DE ARCOS DE VALDEVEZ



**Cáritas Interparoquial de Arcos de Valdevez**



**Paróquia de Arcos de Valdevez - Salvador**

### **Relatório de atividade de 2018**

Concretizando uma prática já habitual, e considerando as orientações existentes, a direção da Cáritas Interparoquial de Arcos de Valdevez apresenta o relatório relativo ao ano de 2018, para que seja conhecido e refletido.

Este relatório tem por objetivo apresentar:

1. os aspetos mais relevantes da atividade de apoio às pessoas mais carenciadas do concelho;
2. a atividade, no que concerne ao desempenho económico e financeiro, nos domínios dos proveitos/receitas e dos custos/despesas;
3. o balanço relativo ao exercício, apresentando os apoios concedidos nas diferentes áreas;

O balanço das atividades desenvolvidas em 2018 surge, não como um relato simples dos acontecimentos passados, mas como uma reflexão que atualiza aquilo que foi construído no espaço temporal de um ano e nos permite tomar consciência, enquanto instituição viva da igreja católica, da riqueza e diversidade dos percursos que, ano após ano, vamos realizando.

Assim, a Cáritas interparoquial de Arcos de Valdevez procura permanecer fiel à linha de orientação que serviu de base à sua constituição: a convicção de que o desenvolvimento social e pessoal se constrói com as pessoas e para as pessoas.

Ressalta neste relatório, pela positiva, uma dinâmica estreita de relacionamento com as instituições da comunidade e com a Cáritas Diocesana e o aumento da visibilidade institucional. Menos positivos serão o conjunto de constrangimentos, nomeadamente a conjuntura económica, que direta e/ou indiretamente afetaram o desempenho da nossa Instituição.

Em termos de iniciativas desenvolvidas é importante referenciar:

- a implicação dos voluntários, com a entrada de novos elementos;
- a participação de crianças e jovens nas atividades da Cáritas interparoquial de Arcos de Valdevez;
- a continuidade da presença de cestos Cáritas, nas igrejas, para recolha/distribuição de alimentos e para incentivar os gestos de partilha e solidariedade.



O conjunto de elementos a seguir apresentados refletem também uma afirmação de vitalidade institucional e o desejo de todos os voluntários que disponibilizam o seu tempo a esta Instituição, na procura das respostas mais adequadas e da consolidação do trabalho realizado, apesar de todos os constrangimentos com que nos confrontamos no nosso trabalho voluntário em prole dos outros.

#### Agradecimento.

No decurso deste exercício é justo realçar os diferentes contributos dos voluntários, das instituições da comunidade e da população em geral que, com a sua colaboração e empenhamento, permitiram ultrapassar as muitas dificuldades com que nos confrontamos e a quem justificadamente agradecemos.



Resumo das atividades desenvolvidas:

**1 – Número de famílias apoiadas**

Número de famílias apoiadas com caráter de regularidade ao longo do ano	61
---	----

**2 – Voluntários**

Equipa <del>Sócio-Caritativa</del> da Caritas <del>Interparóquia</del> de Arcos de Valdevez	11
---	----

**3 – Entidades Parceiras**

Caritas Diocesana de Viana do Castelo
Banco Alimentar Contra a Fome
Câmara Municipal de Arcos de Valdevez
Santa Casa da Misericórdia de Arcos de Valdevez
Junta de Freguesia de S. Palo (Arcos de Valdevez)
<del>Estação Club</del> de Arcos de Valdevez
Núcleos de Catequese de S. Palo e Salvador (Arcos de Valdevez)

**4 – Apoios concedidos – DESPESA**

Género	Montante
Alimentos *	10 000,00
<del>Electricidade, Água e Gás</del>	195,52
Farmácia	80,00
Habituação	181,87
Leite	250,00
Pão	670,00
Despesa de conta	18,72
Roupa, calçado e outros *	3 000,00
Móveis e <del>eletrodomésticos</del> *	500,00
<b>TOTAL</b>	<b>14 896,11</b>

~~Valor aproximado~~

**5 – Donativos recebidos – RECEITA**

Origem	Montante
Alimentos (Banco Alimentar, Natal <del>Rup</del> , Celebrações da Partilha, Particulares) *	10 000,00
Roupa, calçado e outros *	3 000,00
Móveis e <del>eletrodomésticos</del> *	500,00
Celebrações da partilha	310,00
Doações através dos envelopes colocados nas Igrejas	405,00
Outros donativos	540,00
<b>TOTAL</b>	<b>15 255,00</b>

~~Valor aproximado~~

**6 – Agradecimento**

A Equipa ~~Sócio-Caritativa~~ deixa aqui um muito obrigado a todos aqueles que ajudaram e um apelo para que nos continuem a ajudar e assim minorar as dificuldades dos mais necessitados.

Arcos de Valdevez, 31 de ~~Jan~~ de 2019

Caritas ~~Interparóquia~~ de Arcos de Valdevez

Paróquia de Arcos de Valdevez - Salvador

Dr. Paulo António de Sousa Moreira de Castro

~~Dom José António Amorim de Freitas~~



### 2.5.3. CÁRITAS INTERPAROQUIAL DE VALENÇA



**CÁRITAS DIOCESANA DE VIANA DO CASTELO**

**NÚCLEO INTERPAROQUIAL de VALENÇA**







## RELATÓRIO - 2018

**O Núcleo Interparoquial de Valença da Caritas Diocesana** continuou a desenvolver a sua actividade no ano de 2018, nos mesmos moldes dos anos anteriores, com o mesmo objectivo: ajudar o próximo em situação de fragilidade.

Este núcleo respondeu, sempre que solicitado, pelos Serviços Sociais da Câmara Municipal, RLIS (Rendimento Local de Inserção Social), RSI (Rendimento Social de Inserção) e ainda a todas as sinalizações feitas por outros meios.

Como poderão verificar, nas páginas seguintes deste relatório, este núcleo conseguiu, este ano, aumentar as despesas efectuadas de forma significativa. Alargamos a área geográfica de acção, a nível de apoio à compra de medicamentos.

Somos já uma referência na acção social em Valença, recorrendo a nós não só instituições públicas como particulares sabedores da nossa existência e das nossas finalidades.



Apresentamos, de seguida, os dados que consideramos relevantes e significativos em relação à nossa actividade no ano 2018.

Começamos por expor a **evolução das receitas** deste núcleo, comparando os valores relativos aos seis anos da nossa acção.

**Quadro 1 – Evolução da Receita**

<b>Receita</b>		
	Montante (€)	Variação (%)
2013	2759,50	.....
2014	4494,40	62,9
2015	3580,00	-20,4
2016	8702,28	143,1
2017	7653,91	- 12%
2018	7797,71	1,8%

Como facilmente se constata, no Quadro 1, a receita, deste ano, foi superior à do ano anterior, apresentado uma taxa de crescimento de 1,8%.

Como podemos verificar no Quadro 2, a participação financeira da Câmara Municipal de Valença, através do estabelecimento do já referido protocolo, constitui a nossa fundamental fonte de receita, representando 76,95%.

A Segurança Social, neste ano de 2018, transferiu 140,35 euros relativos à devolução de apoios concedidos por este Núcleo.

Lembramos também, que os donativos de particulares (10,39% do total das receitas) constituem uma ajuda que continuamos a agradecer.

**Quadro 2 – Fontes de financiamento e peso relativo de cada uma**

	Euros	Peso (%)
Câmara Municipal	6000,00	76,95
Donativos particulares	810,00	10,39
Peditório annual	747,36	9,58
Segurança Social	140,35	1,80
Reembolso Empréstimo	100,00	1,28
Total	7797,71	100,00

No que respeita à **evolução da despesa**, **Quadro 3**, constatamos que, em 2018, o total da despesa revela um **aumento de 124,5%** face ao ano anterior. De facto, o número de situações sinalizadas, maioritariamente pelos Serviços Sociais da Câmara Municipal de Valença, aumentaram significativamente.



### Quadro 3 - Evolução da Despesa

Despesas		
	Montante (€)	variação (%)
2013	2404,06	.....
2014	4030,14	67,6
2015	3390,30	-15,9
2016	5577,93	64,5
2017	4110,13	-26%
2018	9232,11	124,5%

Por este motivo, este Núcleo apresenta **9 232,11 euros de despesa, superando em 1 434,4 euros a receita arrecadada este ano**, como poderão verificar nas Contas que integram este documento.

Realçamos o peso que determinadas despesas registam e se pode verificar no Quadro 4. Assim, as rendas representam cerca de 38% do total das despesas e os Medicamentos cerca de 25%.

### Quadro 4 – Despesa (valores em euros) e peso de cada rubrica no total da despesa

	Euros	Peso (%)
Rendas	3489,76	37,80
Medicamentos	2298,62	24,90
Alimentação	753,55	8,16
Água	592,19	6,41
Apoio Domicílio	409,89	4,44
Consultas	354,98	3,85
ATL	322,00	3,49
Propinas	300,00	3,25
Luz	191,37	2,07
APPACDM	184,00	1,99
Gás	142,32	1,54
Transporte	85,00	0,92
Material escolar	49,99	0,54
Cartão de cidadão	30,00	0,32
Requisição cheques	28,44	0,31
<b>Total</b>	<b>9232,11</b>	<b>100,00</b>



Será de todo importante explicar algumas despesas que surgiram este ano. À APPACDM pagou-se a prestação de um utente cujo agregado familiar se encontrava numa situação financeira fragilizada. O ATL foi utilizado para crianças que precisavam de ocupar os seus tempos livres e que a CPCJ aconselhou a frequentar. O apoio ao domicílio foi pago à Santa Casa de Misericórdia para um agregado familiar que não reunia condições para tratar de um familiar acamado.

Durante o ano 2018, este núcleo apoiou: **49 famílias** com despesas relativas a medicamentos, renda, água, luz, tratamentos de estomatologia e de oftalmologia, entre outras;

Entretanto, e como já vem sendo **tradição no Natal**, distribuímos os 16 cabazes entregues pela Caritas Diocesana.

Ainda em Dezembro, este Núcleo colaborou, mais um ano, na **Venda da Velas Natalícias da Campanha “10 milhões de estrelas- Um gesto Pela Paz”**.

Este ano, fizemos uma parceria com a APPACDM, Delegação de Valença, tendo em vista o pagamento das mensalidades atrasadas, devido a dificuldades económicas (pontuais) da família do utente, evitando a suspensão da frequência destes últimos.

Queremos agradecer a todos aqueles que permitiram a consecução da nossa acção.

Aos **particulares e instituições** pelos seus donativos, especialmente à **Câmara Municipal de Valença**, cujo protocolo continua a ser importantíssimo no aumento da capacidade de resposta deste Núcleo.

Um obrigado profundo à **Farmácia do Jardim**, que continua a ser um parceiro imprescindível. Este ano, temos o gosto de registar a chegada, oportuna, da **Farmácia Moderna**, de S. Pedro da Torre, que se associou à nossa acção, ficando garantido o pagamento de medicamentos nas freguesias da sua área, especificamente, S. Pedro da Torre e Cerdal, a quem também apresentamos a nossa gratidão pela colaboração prestada.

Por fim, e não menos importante, agradecemos a todos os Voluntários que sempre estão prontos a colaborar, quando solicitados, como é o caso aquando do **Peditório Anual** para a Caritas Portuguesa.

O Presidente

Jorge Santos Silva

A Tesoureira,

Inês Silva Ferreira

Valença, 07 de Março de 2018



**CARITAS DIOCESANA DE VIANA DO CASTELO**  
**Núcleo Interparoquial Caritas Valença**  
**Conta de exploração do ano 2018**

<b>RECEITA</b>		<b>DESPESA</b>	
<b>Donativos</b>	<b>810,00</b>	<b>Habitação</b>	<b>4415,64</b>
Associação Tuy	250,00	Rendas	3489,76
Particulares/ recibos emitidos	560,00	Luz	191,37
<b>Transferências</b>	<b>887,71</b>	Água	592,19
Peditório de Rua- Caritas Diocesana	747,36	Gás	142,32
Transferências Segurança Social	140,35	<b>Saúde</b>	<b>3063,49</b>
<b>Reembolso empréstimo</b>	<b>100,00</b>	Medicamentos	2298,62
<b>Câmara Municipal de Valença</b>	<b>6000,00</b>	Consultas médicas	354,98
		Apoio Domicílio	409,89
		<b>Alimentação</b>	<b>753,55</b>
		Transporte	85,00
		ATL/crianças em risco	322,00
		Propinas	300,00
		Material Escola	49,99
		APPACDM	184,00
		Cartão de Cidadão	30,00
		Requisição Cheques	28,44
<b>Total</b>	<b>7797,71</b>	<b>Total</b>	<b>9232,11</b>



<b>Resultado da Conta de Exploração do ano 2018</b>		<b>-1434,40</b>	
<b>Resultado Conta Exploração</b>		<b>Demonstração do saldo</b>	
Saldo Anterior	7808,21	Depósitos à ordem	6179,81
Resultado do ano	-1434,40	Caixa	194,00
<b>Saldo para o ano seguinte</b>	<b>6373,81</b>	<b>Total</b>	<b>6373,81</b>

#### DEMONSTRAÇÃO DO SALDO À DATA DE 31 DE DEZEMBRO DE 2018

##### Saldo em 1 de Janeiro de 2018

Depósitos à ordem	7775,28	
Caixa Expediente	32,93	7.808,21

##### Resultado da Conta de Exploração

Receita	7797,71	
Despesa	9232,11	-1434,40

##### Saldo em 31 de Dezembro de 2018

Depósitos à Ordem	6179,81	
Caixa Expediente	194,00	6373,81



### **3. PARECER DO CONSELHO FISCAL**



## **4. APROVAÇÃO ECLESIAÍSTICA**